

なかしゅんべつ

2012
8
No.415



目次

別海町高齢者親睦スポーツ大会 2~3	営農対策情報…………… 8
新・ご当地グルメグランプリ北海道2012in別海 4	別海高校だより…………… 9
わが家のアイドル…………… 5	生乳情報…………… 10
ホルスタイン写真コンテスト 6	臨時休業のお知らせ…………… 12

今月のアイドルは目黒さん宅を訪問。エンジン全開の大翔くん、2月に誕生したばかりの双子の優翔くん、心愛ちゃん取材しました。

チーム一丸となつて

優勝、準優勝を獲得!

豊原・美原チーム

中春別チーム



別海町高齢者親睦スポーツ大会



8月3日(金)、別海町と別海町社会福祉協議会主催の別海町高齢者親睦スポーツ大会が別海町陸上競技場において開催され、豊原・美原チーム、中春別チームの2チームが参加しました。

開会式、準備体操を済ませゆつくりと体をほぐした後、競技に移りました。毎年同様、緑色の豊原・美原チーム、オレンジ色の中春別チームが参戦し、ゼツケンとハチマキをつけて、競技に臨みます。競技中はバトンを待つ選手の応援や歓声で賑わい、ユニークな競技で笑い声があがったりと、会場は終始大盛り上がり。綱引きでは出場選手の横にチームの仲間達が応援に駆け付け、声を揃えて「わーっしょい! わーっしょい!」と団結して、綱を引く姿が印象的でした。毎年出場しているだけあってチームワークの良さが伺え、次の競技を待つ選手や選手の家族からの声援で会場は終始、熱気で溢れていました。総合結果が豊原・美原チームが優勝、中春別チームが同点で見事、準優勝を飾りました。





参加されたみなさん、これからも健康にご留意し、充実した日々を送り、また来年も多くの仲間とこの大会に参加してもらえればと思っております。出場者の皆さん大変お疲れ様でした。

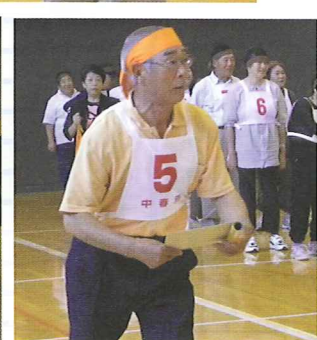
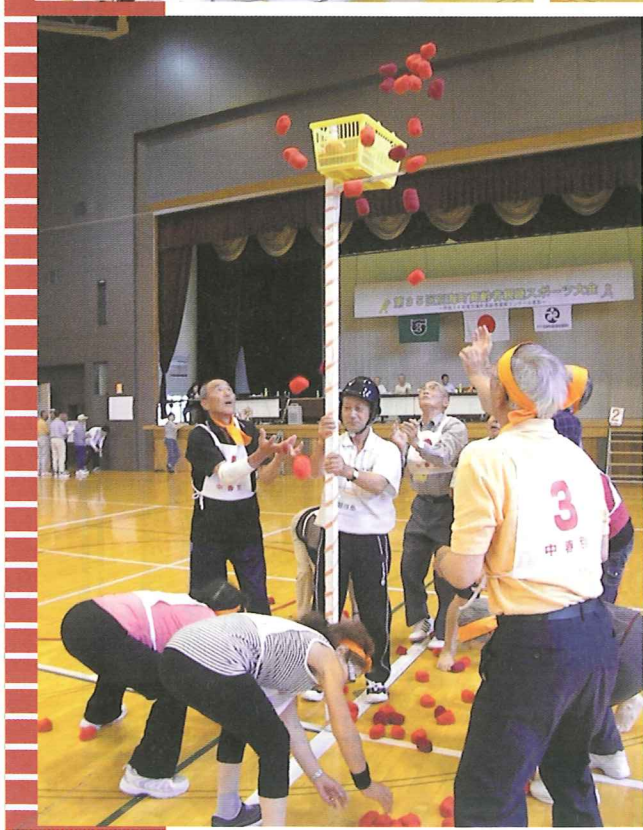

新・ご当地グルメグランプリ北海道2012 in 別海 初日で完売と大好評でした！

7月7日～8日に開催された「新・ご当地グルメグランプリ北海道2012 in 別海」会場内で、根室管内の物産を販売する「ねむるマルシェ」のブースが設けられ、当Aコープも「乳ぼた餃子」「和牛ハンバーグ」「サイコロステーキ」の3品をもって出店いたしました。
グランプリがメインであ



2万人を超える人で賑わいました



「美味しい!」と大評判だったJA中春別の出店

り、開催前はあまり期待をしていませんでしたが、天候にも恵まれ全道各地より2万人を超える来場者、また試食販売方式で行ったこともあり大変好評で、2日間の出店予定が初日で完売となりました。
「家族づれのお母さんは、グランプリで出していた：餃子より乳ぼた餃子の方が美味しい」と大評判でした。



「安全運転を!」と呼びかける地域の人達

別海牛乳を飲んで「安全運転」を街頭啓発

7月19日(金)、中春別駐在所で地域住民による交通安全街頭啓発の呼びかけが行われました。毎年、交通事故が多発する時期を迎えることから事故の防止、安全運転とシートベルトの着用の呼びかけをし、一人ひとりの交通安全に対する意識向上を目的として行われています。
当日は地元の会社、町内会、連合会、農協職員など約20人の方々の協力で、道行く車に別海牛乳を配布しながら交通安全、交通事故の防止を呼びかけました。ひとり一人の交通安全に対する意識の向上が、交通事故の防止につながると思っております。これからもシートベルトの着用、スピードダウンはもろんのこと事故のないように安全運転をお願いいたします。

共済の仕組みを学びました JA共済



共済の仕組みに真剣に耳を傾ける職員

7月17日(火)に、共済連釧路支所の加藤支所長、竹島課長を講師に招き、主要な共済商品の仕組みについて職員向けに研修会を実施しました。
ここ最近、東日本大震災に始まり、竜巻、豪雨等の自然災害が日本列島を直撃しています。当地区においても、雪害、強風、雷などの自然災害による被害を受けている現状にあります。万が一のために、「ひと・いえ・くるま」を総合的に守る、JA共済の仕組みについて、多くの職員が理解を深め、同時にJA共済の優位性も改めて知る機会となりました。

わが家のアイドル

エンジン全開の長男・大翔くんと
生まれて間もない双子の兄妹で家は大にぎわい



2月に誕生し可愛いさかりの優翔くんと心愛ちゃん

中春別地区
父・目黒^{まさあき}雅明さん
母・真由^{まゆ}さん
長男・大翔^{ひろと}くん(2歳)
二男・優翔^{ゆうと}くん(6カ月)
長女・心愛^{ここあ}ちゃん(6カ月)

今月のアイドルは目黒さん宅にお邪魔しました。目黒家の長男は、先月誕生日を迎え2歳になったばかりの大翔くん。飼い猫のシャミと仲良く玄関まで出迎えてくれました。大翔く

んはとてもやんちゃな子で「寝ている時と食べている時以外はエンジン全開！」と話す、お母さんの真由さん。トラクターのおもちやや牛が好きで、牛舎に来ると子牛に哺乳のお手伝いをしたり、一輪車を動かしてみたり、お父さんやお母さんと同じことをしたりがります。

昼間はおばあちゃんの佳子さんに面倒を見てもらい、家の中でシャミと猫じゃらしで遊んでいるかと思えば、タンスの上など高いところに登っていたりと、驚かされることもあるそうです。

今年の2月には双子の優翔くんと心愛ちゃんが生まれ、2人のお兄ちゃんとなりました。抱っこしてほしきときなどにすぐ泣いてしまう甘えんぼうな優翔くんに比べ、泣いていても知らん顔の心愛ちゃん。最

近は寝返りを打てるようになり、家族に見守られながらすくすくと成長しています。

一方、2人のお兄ちゃんになった大翔くんは、いないないばあをしてみたり、抱っこをしてあげたり、可愛い弟と妹の面倒を見てあげます。お母さんが面倒を見ているときには哺乳瓶を片付け、お手伝いも忘れません。新しい家族ができて、少しずつお兄ちゃんになる

うとしています。

最後にお父さん、お母さんに名前の意味をお聞きしました。大翔くんには「大きく羽ばたいてほしい」との思いが込められ、優翔くんには「優しい人になるように」、心愛ちゃんは「女の子らしく育ってほしいのでかわいい名前にしました」と、両親の思いをお聞きすることができました。当日は取材のご協力ありがとうございました。



いつも元気いっぱいの大翔くん、ちゃんとお手伝いもしています



第25回 未経産クラス

ホルスタイン写真 コンテスト

乳牛改良同志会(山田博和会長)では、毎年好評であります「ホルスタイン写真コンテスト未経産クラス」を

行いますので、投票要項に注意してお早めに応募して下さい。

予想投票応募要項

1. 同封しています予想投票用紙に6頭の序列付を行い、その牛の該当記号(A~F)を記入して下さい。
2. 全問正解者、また、正解率の高い方に賞品を贈致します。なお、正解者多数の場合は抽選により決定致します。
3. 住所、氏名、記号は、はっきりわかりやすく記入し投票用紙を畜産課(畜産指導係)または、授精師にお渡し下さい。

FAX76-3006

4. 応募〆切は、8月17日(金)となっておりますので期日厳守にて応募して下さい。

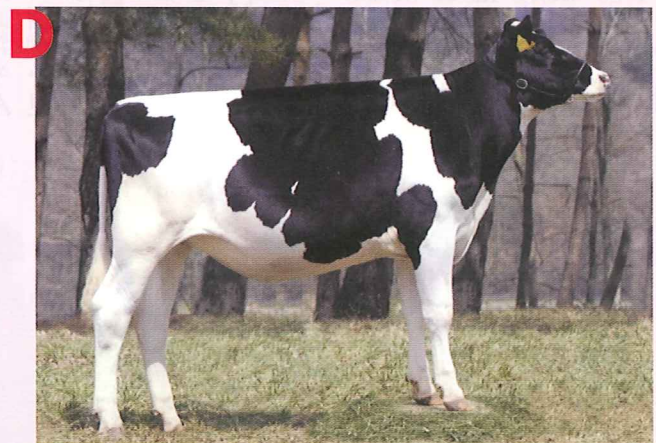
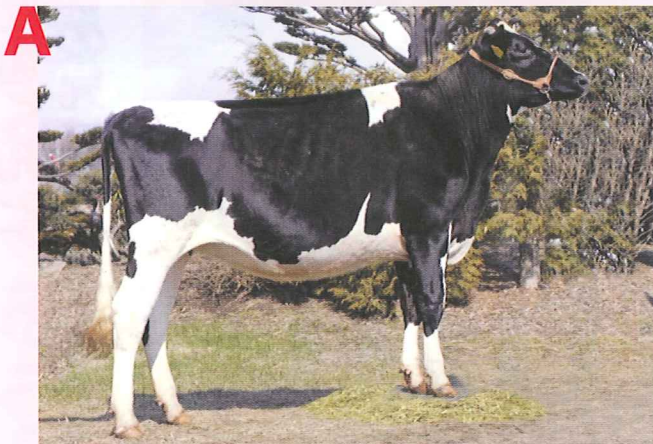

ご結婚 おめでとうございます



美原地区 竹林 政志さん・彩さん(旧姓・松井)

5月31日にめでたくご結婚されましたお二人をご紹介します。

二人の出会いは、別海町で行われたTBSの「紳助社長のプロデュース作戦」。東京出身、病院の事務で働いていた彩さんは番組を見て、妹にすすめられたこともあり、出演することを決めました。政志さんとは同じテーブルに座ったことをきっかけに話すようになり、番組内でカップル成立。そ

二人は結婚を約束したと言います。彩さんの少しの不安と親の承諾がおりなかったことを理由に、籍をなかなか入れられずにいましたが、ご両親を説得に東京へ通い3回目にと許しをもらえました。

2月に同棲がスタートし、慣れない酪農の仕事や家事などの仕事が多く、牛は見

**一緒に過ごす時間が多く幸せです
順調に仕事をし、健康な牛を育てていく**

の後は、1カ月に1回のペースで東京と北海道を歩き来し、順調にお付き合いを進めていきました。付き合い始めや同棲したての頃は、二人で外食や観光に出かけたりして過ごし、たくさん思い出をつくりました。

たことも触れたこともないので、大変なことがたくさんありましたが、今はすっかり慣れて、「牛の間に入るのも恐くなくなりました」と話してくれ、だんだん慣れ始めではありますが、一杯仕事を頑張っています。

結婚を決めたのは10月。政志さんは彩さんが好きな向日葵の花を持って、「僕と結婚してください」と一言。政志さんが告白すると、彩さんは「はい」と答え、

「結婚してからは一緒にいる時間が長くて安心します」と話すお二人。「仕事を順調に牛を健康に育てていきたい」とこれからの抱負を語ってくれました。

営農対策情報

根室農業改良普及センター

放牧期の飼養管理について



図1 放牧期間中の草量と1日あたり採食量の推移 (普及センター調べ)

当管内では、広大な草地に牛が放され、緑に白黒のコントラストが映える美しい風景が見られます。そののどかな風景とは裏腹に、牧草地はダイナミックに変化しています。そこで、今回は、「夏の放牧草に合わせた飼養管理」について考えてみましょう。

採食量の変化

牧草は生育とともに繊維含量が増加し、消化率が低下します。集約放牧では、放牧地を小牧区とし短草利用することで繊維含量の変動を抑えています。

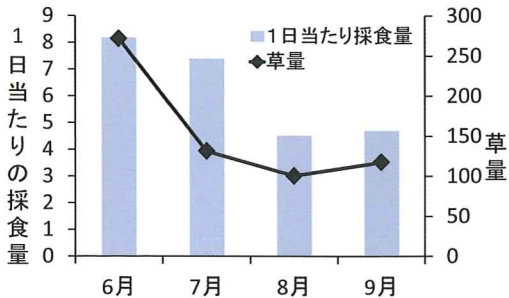
一方、牧区が大きく、短草利用できない場合は牧草の

生育ステージが採食量に影響します。

大牧区で管理している根室のある農場で調査した「放牧期間中の草量と1日当たりの採食量の推移」を図1に示します。8月以降は採食量が低下しています。草量も6月をピークに減少傾向です。

これからの時期は放牧地での採食量が低下し、思っているほど牛が草を食べられない可能性があります。放牧草を十分に食べていない牛の特徴は次のようなものです。このような場合は、併給飼料の給与を検討してください。

- 搾乳まで間があるのにゲートや牛舎周りに集まる
- 人を見ると寄つてきたり、鳴き出す
- 牛の左腹(助々横腹)が十分に張っていない

放牧草の栄養価の変化

図2に放牧草のTDN(可消化養分総量)とCP(蛋白質)の推移を示します。TDNは6月から下がりはじめ8月に底を打ちます。



図2 放牧草のTDNとCPの推移 (2003 根室農試)

逆に、放牧草のCP含量は安定的に高い水準を保ちます。

このことから、これからの時期は、エネルギー不足が起こりやすい状況といえます。旬報や乳検でSNF(無脂固形分)の低下、MUN(乳中尿素窒素)の上昇がみられる場合、エネルギー飼料の給与、増量を検討してください。

併給飼料の使い方を考える

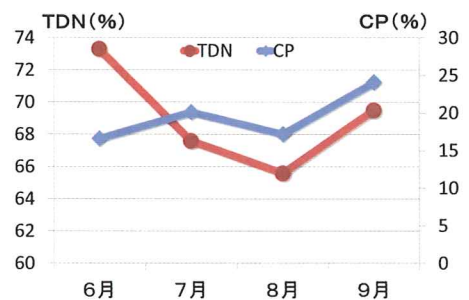
乳量や乳成分の低下を抑えるために、放牧草の成分にあわせて併給飼料を上手に利用しましょう。牧草の摂取不足なら粗飼料を、エネルギー不足なら穀類の給与を行います。もしコーン

サイレージをお持ちなら、その両方を満たすことができます。

不足する繊維を補う

放牧草の食い込みが落ち込んだ分を、併給粗飼料等で補うようにします。

- パドックでロール給与
- 牛を出す前に粗飼料給与(乾草で2kg弱程度)
- パルプ類を増給(3~4kgを上限に)

ただし、粗飼料の給与は放牧草の採食量を低下させます。不食過繁草が増えないうち、掃除刈りなどの草地管理も行ってください。

エネルギー飼料の給与

- エネルギー飼料としては、穀類ミックス
- コーンや大麦等の単味飼料
- コーンサイレージ

等が使われます。穀類・単味飼料を使う場合、1回の給与量は配合飼料と併せて4kg以内に抑えてください。放牧草にあわせた飼養管理で、放牧のメリットを最大限に生かしながら、生産を高めましょう。

北海道別海高等学校 酪農経営科・専攻科だより

●酪農経営科【委託実習&インターンシップ】

6月11日(月)～15日(金)の5日間、酪農経営科の2・3年生が、農家委託実習とインターンシップを実施しました。



JA計根別前で

昨年度より3年生も実習を実施することになり、2年生で農家実習を実施した生徒は、3年生で企業での実習を、2年生で企業での実習を実施した生徒は、3年生で農家実習ができるようにしました。

JA道東あさひ、JA中春別、JA計根別の各組合員の方々に合計13人が4泊5日の日程で酪農家の仕事を体験しました。酪農家の方にも大変お世話になりました。この場をお借りしてお礼申し上げますとともに、今後とも高校の活動に対しまして、ご理解とご協力をよろしくお願い致します。

●酪農経営科【校内技術競技大会を実施】

6月28日(木)に、農業クラブ3大行事の2つ目となる校内技術大会が行われました。



乳牛審査競技の様子

乳牛審査競技では、本校生徒の伊藤牧場

より育成牛4頭をお借りし、審査員としてジェネティクス北海道より木本洋一様に来ていただき、実施しました。競技の前には、牛の見方について講義を受け、競技後には模擬講を実施するなど、関係各位の協力をいただき、有意義に実施することができました。

各競技の最優秀賞、優秀賞は以下の通りです。

【乳牛審査競技】

最優秀:2年飯塚 咲希、優秀:3年森 南穂

【農業鑑定競技(畜産)】

最優秀:3年森 南穂、優秀:2年水本 恵

【農業情報処理競技】

最優秀:3年小野寺 志保、優秀:3年伊藤 沙織

【判定競技】

最優秀:1年中村 緋沙子、優秀:1年横田 侑希

【トラクタ競技】

最優秀:3年佐々木 幹基、優秀:2年畠山 政貴

【移植競技】

最優秀:3年宮西 真人、優秀:3年森 南穂

●農業特別専攻科【酪農機械・施設学】

6月18日(月)～20日(水)まで、3日間の日程で、根室農業改良普及センター等から外部講師をお迎えして、「酪農機械・施設学」を実施しました。18日は普及センター主査

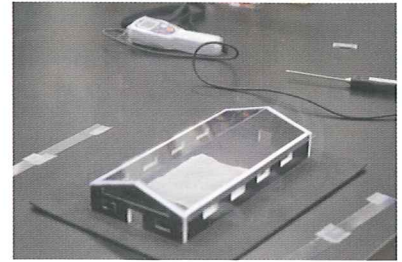

換気比較実験用の牛舎模型

田口さん、横山さ

さんから、ミルカーシステムとバルククーラーの取扱注意点と牛舎模型と小型扇風機を用いた換気方法等、乳牛のカウコンフォートについて、説明を頂きました。19日は、別海消防署より3人の講師の方をお招きし、救急救命講習を受講しました。以前何らかの形で学んだ学生達からも、「少しずつ方法は変わっていくので、毎年受講して、実際にそういった場面に遭遇した時に少しでも役立てば」という声がありました。

20日は、午前中、北海道オリオン株式会社別海営業所 玄さん、北海道オリオン株式会社酪農企画部技術グループ次長松井さんより乳排出のメカニズム等について、午後からは別海町酪農研修牧場牧場長 谷野さんより研修牧場の役割、また、就農支援に関するアドバイス等について講義を頂きました。3日間の講義日程を終えた学生達からは「様々な分野の方から、多角的・客観的な視点で酪農に関する知識を学ぶことが出来て良かった」という声がありました。今後の自営にしっかりと生かしてほしいと思います。(文責:菊地)

●【基礎研究・修了研究活動】

専攻科1年目学生全員には基礎研究活動(農場の現状把握・課題発見)2年目の学生全員には修了研究活動(大学の卒業研究のようなもの)があります。この授業では、1年間をとおして自家の現状や課題と向き合い、酪農技術の向上や課題を解決する力の涵養を目的としています。2年目学生の研究テーマは多岐に渡り、学生自身が設定し計画を立て、調査等は自主的に進めます。現在、学生達は地道に毎日調査をおこない研究を進めています。



環境改善試験の実施

この修了研究活動報告は11月27日(火)に、基礎研究活動報告は来年3月19日(火)専攻科ゼミ研究室にておこないますので興味のある方は是非ご参加ください。



生乳汚染事故を無くそう！

- 抗生物質混入事故……JA中春別発生件数 1件 管内では 5件の発生です。
- 生菌による汚染事故…JA中春別発生件数 0件 管内では 0件です。
- 異物混入、異臭、加水による汚染事故…JA中春別発生件数 0件です。
管内では 0件です。

**搾乳システムは点検・調整されていますか？
適正に管理・調整された搾乳システムで乳房炎対策を！！**

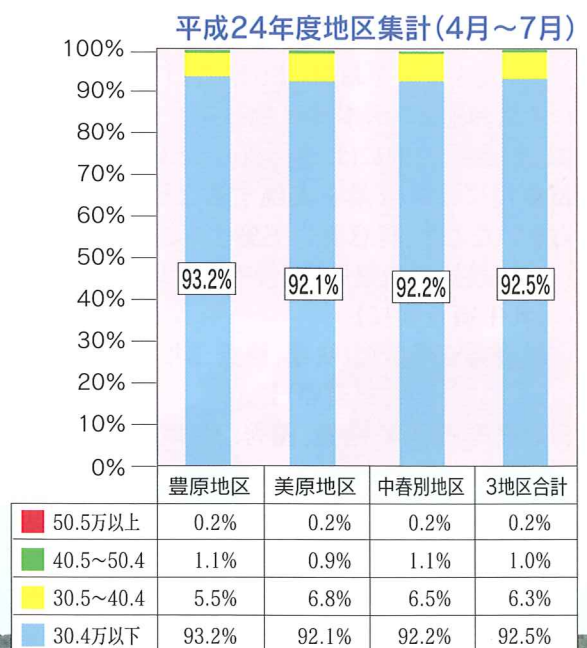
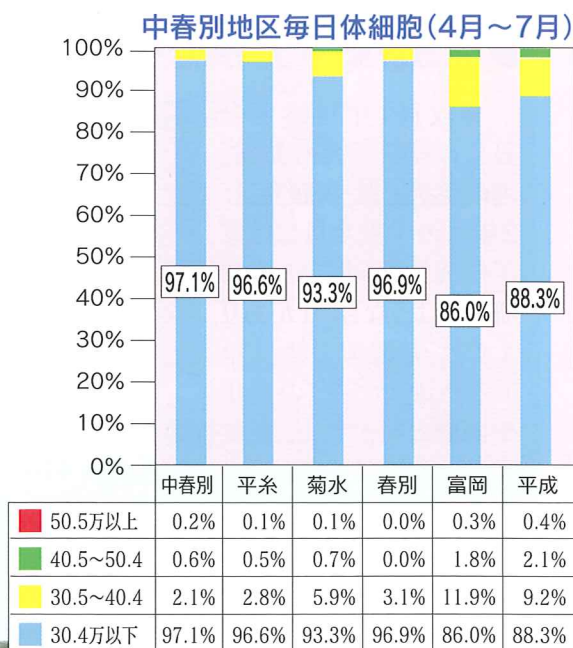
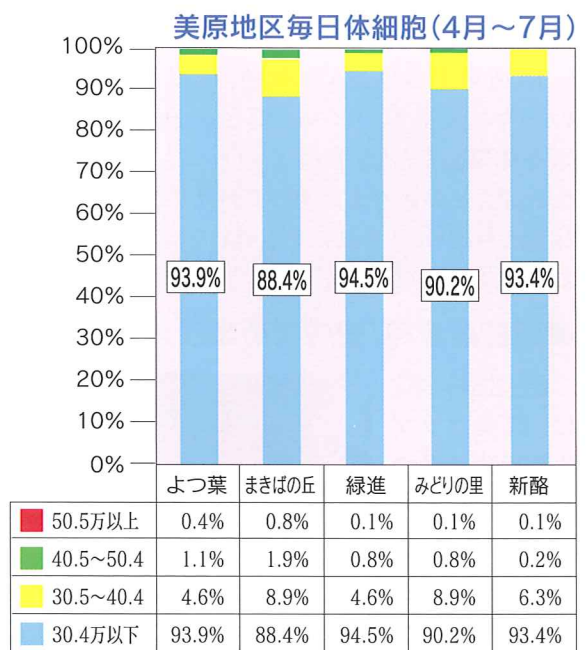
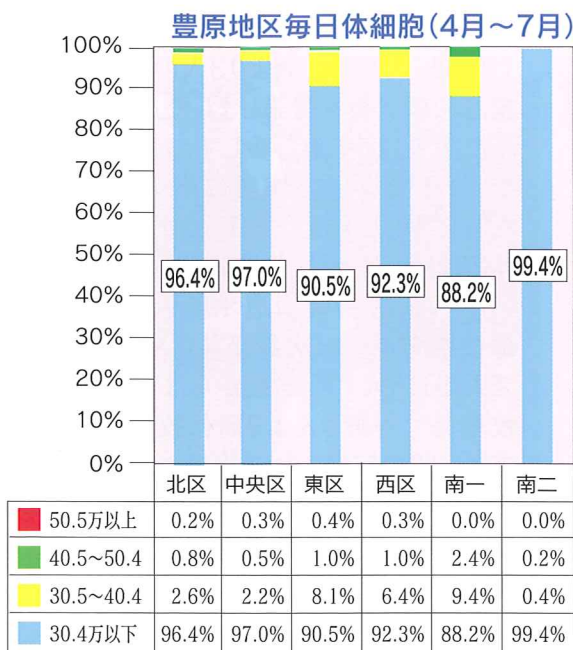

MILK COOKING PART 19



アイスクリーム



5~6人分

卵黄	-----	4個
砂糖	-----	100g
コーンスターチ	-----	大さじ1
牛乳	-----	400cc
生クリーム	-----	200cc
バニラエッセンス	-----	少々

1 鍋に卵黄を入れてほぐし、砂糖、コーンスターチ、牛乳、塩少々を加えて火にかけ、とろりとなるまで煮る。



2 冷水を鍋の底に当てて、さまし、エッセンスを加える。

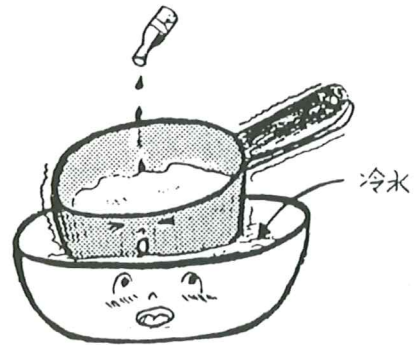

3 生クリームをとろみがつくぐらいに泡立てて、2に加え、流し箱に入れて冷凍庫で冷やし固める。

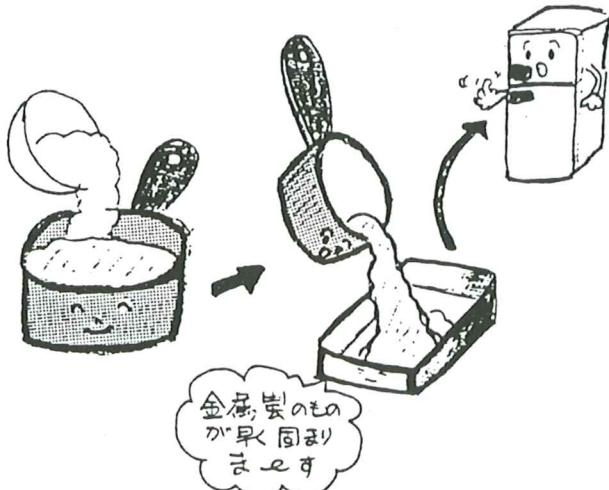

4 固まってきたら スプーンで全体をかき混ぜ再び冷凍庫で固める。(2~3回混ぜるとおいしくなる)

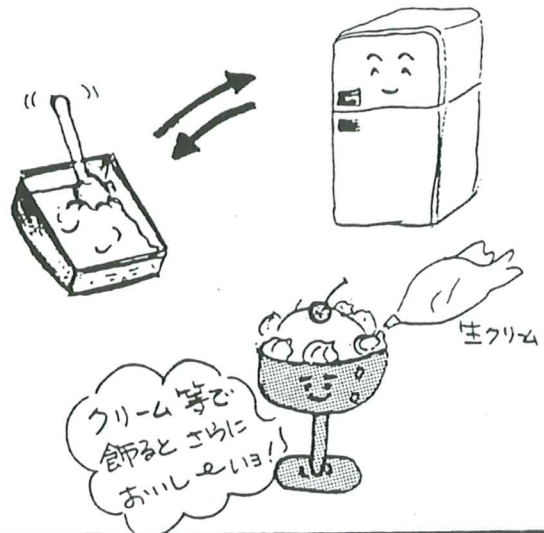

臨時休業(お盆)のお知らせ

休業

事務所名	8月15日(水)	8月16日(木)
事務所(除く信用)	休業	休業
事務所信用窓口	平常業務	平常業務
Aコープ中春別	午前9時～午後3時まで営業(店内販売のみ)	休業
給油所	午前9時～午後3時まで営業(給油のみ)	休業
倉庫	休業	休業
訪問介護事業所「あさひな」	サービス提供のみ	サービス提供のみ
人工授精	平常業務	平常業務
共和牧場	平常業務	平常業務
生乳	平常業務	平常業務
(有)中春別マシンセンター	休業	休業
(有)ジェイエー・ワンプ	平常業務	休業

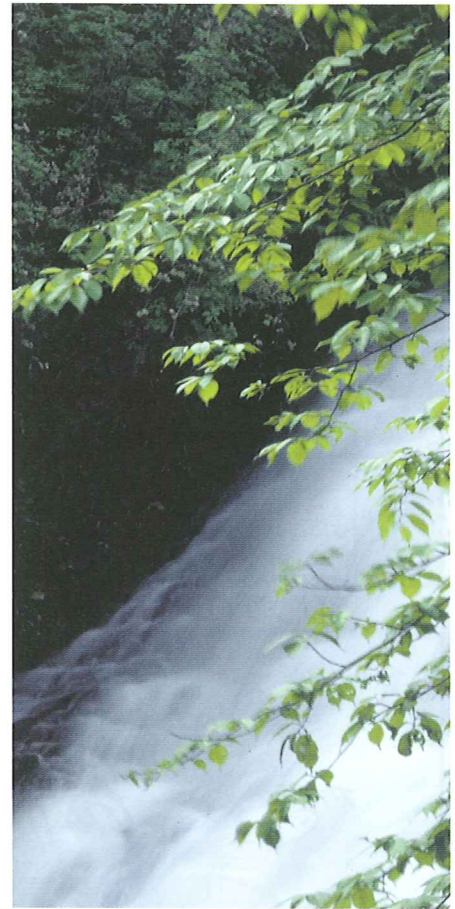

◎緊急時の連絡先

- (1)給油について (緊急携帯)郡司係長…080-6090-2923
- (2)飼料等について 倉庫…76-2971
(緊急携帯)別海貨物(山口)…090-5072-3956
- (3)店舗について (緊急携帯)田中係長…090-9517-7346
- (4)(有)中春別マシンセンターについて
(緊急携帯)佐藤専務……090-9759-6449
(緊急携帯)土屋工場長…080-6086-3273
- (5)(有)ジェイエー・ワンプ
(緊急携帯)猿谷専務……090-6877-6207
(緊急携帯)久保山課長…090-1529-9846



ミルク王国より

8月予定の週替わり商品のお知らせ

- ★ 8/7～8/14…………… ココナッツ
- ★ 8/15～8/21…………… ブルーベリー
- ★ 8/22～8/28…………… キャラメル
- ★ 8/29～9/4…………… マンゴー
- ★ 9/5～9/11…………… マスカルポーネ

※都合により内容を変更する場合がございますのでご了承ください。

議案

1. 第14回「宵の市」の開催について
2. 平成24年度事業版ディスクロージャー誌による開示について
3. 平成24年度営農年度機械利用組合財産造成に伴う資金の貸付について
4. 平成24年度大家畜特別支援資金への借換について
5. 農業体質強化基盤整備促進事業の実施について
6. 平成24年度酪農環境負荷軽減支援事業について
7. 国営かんがい排水事業実施に伴う優先順位について
8. 固定資産の取得について
9. JA畜産経営継承支援事業に伴う固定資産の取得及び処分について

報告事項

1. 平成24年度6月末定期監査報告について
2. 組合員の脱退について
3. 機構改正に伴う人事の発令並びに新規採用辞令の発令について
4. 職員の退職について
5. 緊急事態発生対策・火災発生対策機構図の変更について
6. JA全国監査機構監査の終了について
7. 平成24年度6月末財務状況について
8. 平成24年度6月末購買実績について
9. 臨時休業(盂蘭盆)について
10. 一日ホクレンの実施について
11. 計画停電時の対応について
12. 平成24年度6月末営農生産関連実績について

協議事項

1. 平成24年度役員研修について

7月号の訂正とお詫び

7月号に間違いがありましたのでお詫びして訂正いたします。

18ページ 新職員の紹介

訂正前 赤井寿成(あかい としなり)
訂正後 赤井寿成(あかい としあき)

26ページ 編集後記

訂正前 中春別農協第28回通常総会
訂正後 中春別農協第38回通常総会

6月 乳質乳価一覧表

(単位:円/kg)

			単価	算出基礎	支払価	前年同期	差
乳脂肪分			800.389		30.74	29.29	1.45
無脂乳固形分			504.642		44.20	42.14	2.06
補給金			4.4590		4.46	4.32	0.14
計画チーズ奨励金							
乳質単価	生菌数	ランク1	2	315,286,379.4kg	3.69	3.69	0.00
		ランク2	0	7,079,226.5kg			
		ランク3	-3	215,872.5kg			
	体細胞数	ランク1	2	271,002,282.1kg			
		ランク2	1	27,581,237.9kg			
		ランク3	-2	4,049,610.8kg			
合計					83.09	79.44	3.65

6月分乳代支払単価

項目	単価(円)/(kg) %	
乳脂肪分①	30円74銭	
無脂乳固形分②	44円20銭	
補給金③	4円46銭	
チーズ奨励金④		
脂肪率	全道	3.84%
	農協	3.91%
無脂固形分率	全道	8.76%
	農協	8.77%
成分乳価①+②+③+④=⑤	全道	79円40銭
	農協	80円01銭
乳質乳価⑥	全道	3円69銭
	農協	3円80銭
乳代合計⑤+⑥	全道	83円09銭
	農協	83円81銭
	差異	72銭



楽しい家族と一緒に

金子さん家のマリちゃん ゴールデン・レトリバー・♀4歳

中春別地区・金子琢哉さん家

★飼い始めたきっかけ

犬がいないと淋しいと思い、知人から買いました。

★名前の由来

母が映画、まりと子犬の物語の影響を強く受けたので、マリにしました。

★好きなこと(もの)はなんですか？

マリはボールが大好きです。投げたら、すぐに拾いに行き持って来てくれます。もうひとつは、車に乗ることも大好きです。車に乗せないときは、必ず走ってついて来るそうです。

★PR

マリの得意技は、股潜りです。誰にでもしてくれる、人懐っこくて可愛い人間大好きなワンちゃんです。

編集後記

▼去年に比べ、涼しく過ごしやすい夏をお過ごしのことと存じます。これからは各地区で行われますお盆のお祭りが楽しみですね。趣向を凝らした仮装や活気付いた雰囲気の中で、地域の方に声をかけていただき、毎年の取材を楽しみにしています。今年はどうのような仮装が見られるのでしょうか。

▼さて、今月号では別海町高齢者スポーツ親睦会が開催され、豊原・美原チームが優勝、中春別チームが準優勝を飾りました。綱引きでの団結力はとても力強いものでロンドンにて開催されているオリンピックにも負けないくらい(?)の熱気で、チームが一丸となり競技に挑んでおりました。また、来月号も地域の方々のご活躍を掲載していきたいと思えます。皆様お体には十分に気を付けてお過ごしください。

平成 24 年度

中春別農協・各組織役員名簿

組織名	役職	氏名	組織名	役職	氏名
理事会	代表理事組合長	小湊 保裕	中春別農協 年金友の会	理事	田中 眞由美
	副組合長	兼松 幸		理事	佐藤 清美
監事会	専務理事	佐藤 武猛	中春別乳牛 改良同志会	理事	南澤 順真
	常務理事	大藤 倉夫		理事	北野 真由美
総務経済委員会	代表監事	奥山 秀幸	農事組合長会	会長	高橋 昌晴
	監外監事	平井 真一		副会長	田口 正己
営農生産委員会	委員長	奥山 秀幸	中春別酪農 対策協議会	副会長	西川 子ケ
	委員	兼松 貴司		副会長	金子 木郁
労務委員会	委員長	藤倉 紀夫	良質生乳生産 推進委員会	委員長	藤倉 紀夫
	委員	望月 英寛		副委員長	西川 湊
中春別酪農 対策協議会	委員長	小湊 保裕	中春別農協青年部	部長	金子 琢哉
	副委員長	兼松 武幸		部長	松井 和真
中春別農協青年部	副委員長	大藤 山武	中春別農協女性部	部長	嶋山 友子
	委員	望月 英彦		部長	齋藤 優子
中春別農協女性部	委員	伊藤 隆二	中春別農協女性部	部長	嶋山 友子
	委員	原西 寛		部長	齋藤 優子
中春別農協女性部	委員	渡邊 信真	中春別農協女性部	部長	嶋山 友子
	委員	高橋 真哉		部長	齋藤 優子
中春別農協女性部	委員	兼松 武和	中春別農協女性部	部長	嶋山 友子
	委員	松井 孝子		部長	齋藤 優子
中春別農協女性部	委員	嶋山 優子	中春別農協女性部	部長	嶋山 友子
	委員	浮上 北村		部長	齋藤 優子
中春別農協女性部	委員	北村 井広	中春別農協女性部	部長	嶋山 友子
	委員	金子 琢哉		部長	齋藤 優子
中春別農協女性部	委員	松井 和真	中春別農協女性部	部長	嶋山 友子
	委員	片野 大貴		部長	齋藤 優子
中春別農協女性部	委員	野矢 志悟	中春別農協女性部	部長	嶋山 友子
	委員	千倉 香津		部長	齋藤 優子
中春別農協女性部	委員	藤山 嗣太	中春別農協女性部	部長	嶋山 友子
	委員	相澤 優一		部長	齋藤 優子
中春別農協女性部	委員	平井 優子	中春別農協女性部	部長	嶋山 友子
	委員	荒佐 藤一		部長	齋藤 優子
中春別農協女性部	委員	佐藤 猛吉	中春別農協女性部	部長	嶋山 友子
	委員	高橋 靖二		部長	齋藤 優子
中春別農協女性部	委員	増岡 哲生	中春別農協女性部	部長	嶋山 友子
	委員	渡邊 奎次		部長	齋藤 優子
中春別農協女性部	委員	田口 豊次	中春別農協女性部	部長	嶋山 友子
	委員	尾田 求		部長	齋藤 優子
中春別農協女性部	委員	牧野 修二	中春別農協女性部	部長	嶋山 友子
	委員	花岡 芳孝		部長	齋藤 優子
中春別農協女性部	委員	高野 孝昌	中春別農協女性部	部長	嶋山 友子
	委員	岩浅 村		部長	齋藤 優子
中春別農協女性部	委員	北浮川 吉(会長)	中春別農協女性部	部長	嶋山 友子
	委員	佐藤 信吉(会長)		部長	齋藤 優子
中春別農協女性部	委員	柿本 鶴雄	中春別農協女性部	部長	嶋山 友子
	委員	田久直 雄人		部長	齋藤 優子
中春別農協女性部	委員	小幡 勝人	中春別農協女性部	部長	嶋山 友子
	委員	上田 永太郎		部長	齋藤 優子
中春別農協女性部	委員	富松 太郎(副会長)	中春別農協女性部	部長	嶋山 友子
	委員	小林 亮平(副会長)		部長	齋藤 優子
中春別農協女性部	委員	小湊 保裕	中春別農協女性部	部長	嶋山 友子
	委員	兼松 幸夫		部長	齋藤 優子
中春別農協女性部	委員	藤倉 英彦	中春別農協女性部	部長	嶋山 友子
	委員	望月 寛		部長	齋藤 優子
中春別農協女性部	委員	西川 真一	中春別農協女性部	部長	嶋山 友子
	委員	平井 青		部長	齋藤 優子
中春別農協女性部	委員	荒佐 藤一	中春別農協女性部	部長	嶋山 友子
	委員	佐藤 猛吉		部長	齋藤 優子
中春別農協女性部	委員	高橋 靖二	中春別農協女性部	部長	嶋山 友子
	委員	高橋 靖二		部長	齋藤 優子

