

なつゆんぱ



認定こども園中春別保育園運動会が7月27日(土)晴天の中、盛会に開催され、父兄や仲間たちの声援の中、リレーや綱引き、各種競技が行われ、日頃の成果を十分に発揮。どれも均衡した勝負となり、会場は終始大盛り上がりでした。



8月号

2019 Vol. 499

勝っても負けても 楽しい運動会

認定こども園
中春別保育園
運動会



認定こども園中春別保育園運動会が晴天の中、
7月27日(土)に開催されました。

最初の準備体操は、「ジャンボリミツキー！」の曲に合わせてダンスを披露しました。

「ありがとう平成☆ようこそ令和」の種目では、組ごとに様々なアスレチックをこなし、ゴールに置いてあるマークの書いた紙を、同じマークを探して台に張り付けていきます。平成と令和のパネルを完成後、「ありがとう平成！」「ようこそ令和！」と大きな声で言い、令和元年度ならではの種目になりました。

全園児による「紅白玉入れ」では、なんと紅組も白組も同じ数となり、園児、観客とも大盛り上がりとなりました。

はな組、ほし組によるパラバルーンでは、曲に合わせて次々と技を披露。息の合った素晴らしいパフォーマンスを見せられました。

最後の種目は紅白リレーです。父兄対抗リレーで

白組、紅組、同じ数となりました



園児、父兄も心地よい汗をかきました





た。
暑さに負けず、参加された皆さんお疲れ様でした。来年も園児の元気いっぱい笑顔を楽しみにしています。

は、真剣勝負で全力疾走。園児たちも「頑張れ〜！」と声をあげて応援。靴が脱げても、転んでも全力で走る姿に大歓声。
園児によるリレーでは、バトンを繋いで全力でゴールを目指す姿に、父兄からは熱い声援が送られ、熱戦の末、白組の勝利となりました。



輝け！
みんなが主役の運動会

夏以降の放牧管理

放牧草の再生量や栄養価は、季節により変動します。夏以降の放牧地の状態に合わせて、放牧利用しましょう。

1・夏以降草量が減少する

夏以降は、放牧草の再生量が減少してくるため、牛の状態を見ながら、不足する草量や栄養を併給飼料などで補うことが必要な時期となります。

(1) 食い込みをチェック

放牧草の食い込みが不足していないか食い込み不足のサインを確認してみましょう(下図・写真)。

(2) 繊維質飼料の給与

放牧地での食い込みが不足する場合、放牧時間を短くし、パドックや牛舎でロールペールサイレージや乾草、購入乾草(ルーサンヘイ等)等を給与することや、ビートパルプなど消化性の良い繊維を含む飼料を給与して乾物摂取量を確保しましょう。

(3) 掃除刈り、兼用地の利用

大牧区では、草が伸びすぎて不食過繁草が多くなるため、掃除刈りを行い、栄養価の高い短草利用を検討しましょう。また、兼用地を利用できる場合、牧区面積を広げることも草量を確保する方法の一つです。

2・夏以降も栄養充足させる

春先に比べ草量だけでなく、牧草の栄養価も下がります(図1)。

乳量や乳成分(乳蛋白、MUN)の変動、牛の状態(毛づ

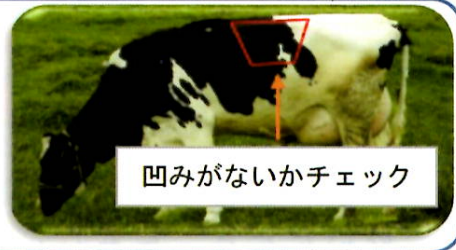

☆食い込み不足のサイン

- ・牛が牛舎付近に早く戻ってくる
- ・牛の左腹の肋が張っておらず、凹んでいる
- ・乳脂肪・無脂固形分が下がる
- ・反芻、咀嚼している牛が少ない

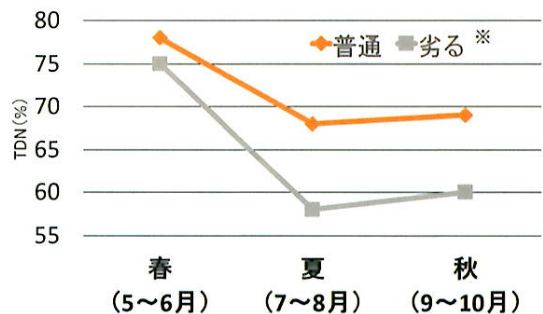

※草地状態 普通の草地: 密度があまり高くなく、不食過繁草もある草地
 劣る草地: シバムギ、レットトップなど雑草が多い草地

図1 放牧草のTDN含量推移 (落合1997)

やなど)を確認しながら、栄養が充足しているか確認しましょう(図2)。

エネルギー不足の場合、「エネルギー飼料(圧ペーンコーンなど)の増給(1日1kg程度)」を検討しましょう。

蛋白不足の場合、「配合16号から18号に銘柄変更」や「大豆粕の増給(1

乳蛋白率(%)	3.2以上		3.0~3.2		3.0以下	
	パターン1 タンパク不足、エネルギー過剰	パターン2 エネルギー、タンパク共に過剰	パターン3 エネルギー、タンパク共に不足	パターン4 エネルギー不足、タンパク過剰	調整バランス	
3.2以上	MUN 低 乳タンパク 高	MUN 高 乳タンパク 高	分餅性タンパク不足	分餅性タンパク過剰	調整バランス	
3.0~3.2	3.0以下	MUN 低 乳タンパク 低	MUN 高 乳タンパク 低	10~14	14以上	
		MUN(mg/dl)				

図2 乳タンパクとMUNから見た栄養バランスの指標

日で200g程度)」を検討しましょう。

エネルギーと蛋白が共に不足する場合、配合飼料の増給を検討しましょう。

配合飼料とエネルギー飼料の給与量の合計は、分離給与の場合、1回3kg程度を上限として、給与間隔は3時間以上空けるようにしましょう。増給量の調整は、便の状態(軟便になっ

ていないか)や乳量、乳成分を確認しながら徐々に行いましょう。



中春別農協年金友の会(高橋昌晴会長)では、7月23日(火)25日(休)の2泊3日、参加者15人で美瑛・富良野方面へ旅行に行ってきました。

1日目

天候も芳しくない予報の中、早朝から中春別農協前に集合し出発。今回は美瑛・富良野方面を中心とした「四季彩豊かな道北の旅」としてバス旅行としました。バスガイドさんの楽しい話を聞きながら一路目的地へ。温根湯温泉で昼食をとった後、山の水族館で川魚や木工作品、からくり人形を見学しました。

次に、上川町に移動し日差しが出る中、銀河・流星の滝、大雪山層雲峡・黒岳ロープウェイを見学しました。大雪山層雲峡・黒岳ロープウェイは到着した時、霧がかかっていたのですが、時間が経つにつれ霧が少なく良い景色をみる事ができました。宿泊先のホテル大雪に移って、会食やカラオケ、宿泊先が開催しているビンゴ

大会を行って1日目が終わりました。



2日目

早朝にホテルを出発し、美瑛町ではパッチワークの路と青い池を見学しました。パッチワークの路では、美しい花畑に牧草地、まるで絵に描いたような美しい自然が広がり、青い池は、そ

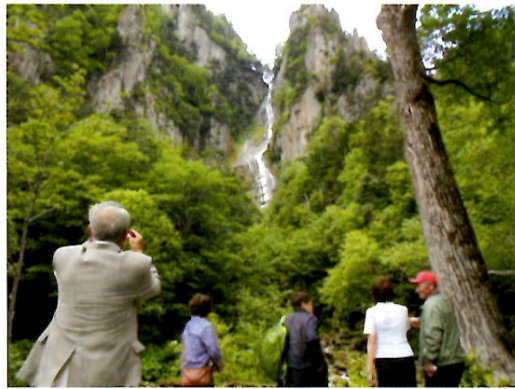

の名の通り「青い池」ですが、池の中で枯れたカラマツが幻想的でした。富良野町のファーム富田に移って花を見学。1時間の見学をとっていましたが、広大な土地であり、すべて見る事ができませんでした。鹿追町に移って宿泊先の然別湖畔温泉ホテル風水にて2日目が終わりました。

3日目

ホテル風水を出発して、音更町の柳月スイートピアガーデンにて買い物をしました。ここでしか売っていない1番人気「三方六の切れ端」を求めたのですが、開店20分後に到着した時点で売



り切れになっていました。それではと限定品をおみやげに購入されていました。

帯広市では、とかちむらととかち農機具歴史館を見学しました。とかちむらでは馬の歴史館を見学して、産直市場にて農産物を買いました。とかち農機具歴史館では現在放映中の「なつぞら」に登場する農機具が置いてあり、昔懐かしい話で大いに盛り上がりました。釧路市を経由して中春別農協に到着しました。

楽しい旅も終わり、道中小雨が降っていましたが、見学の際には運良く雨が止んで良い旅になりました。参加者のご協力のもと皆さん体調を崩す方もなく、無事終了することができました。また、来年もたくさんの方の参加をお待ちしております。



笑顔いっぱい 最後のイチゴ狩り遠足



イチゴが入ったフルーツポンチ、冷凍イチゴ、お母さんたちが作ったイチゴジャムなどが用意され、園児たちは食パンやクラッカーにのせて、おいしそくに頬張ります。イチゴの品種は

「皆が楽しみにしてくれているから、励みになり頑張ることが出来た」と笑顔で語っていたきました。また、「遠足の行事と栽培のスタートが同じなので感慨深く思い、行事がイチゴ作りを育ててくれたともいえます」と青野さん。



夏にしては過ぎやすく、まさに遠足日和の7月10日(水)、豊原保育園から元気に家族と手を繋いで豊原地区・青野牧場さんを目指して出発。3・7km程の道のりを一所懸命歩きました。

イチゴ畑につくと真っ赤に実ったイチゴをみて、園児たちは思わず笑顔。「宝探しをするように、大きなイチゴをみつけてくださいね!」と出迎えた青野さん。こっちゃんのほうがいっぱいあるよ!」と大喜び。取れたてのイチゴをほおぼったり、あつというまにバックはイチゴでいっぱいとなり、楽しいイチゴ狩りとなりました。

道産子イチゴの「けんたろう」、さわやかな甘みと香りが特徴。その他にも青野さん特製ルバーブジャムが振る舞われました。甘さが控えめでクラッカーとの相性がとても良く大人気でした。

今年で24年目を迎えました、イチゴ栽培と豊原保育園イチゴ狩り遠足は、豊原保育園の閉園に伴い、今年で最後となりました。





新しくヘルパーになりました仲間をご紹介します。

皆様のお宅へお伺いした際には、どうぞよろしくお願ひします。



さとう まお
佐藤 茉央

1999年、千葉生まれ

★趣味
アニメ、サバゲー

★特技
特になし

★ヘルパーを目指したきっかけ
幼い頃から親類の牧場で牛と触れ合う機会が多くあり、将来は自分も酪農関係の仕事に就きたいと考えるようになった。

酪農関係の仕事を探す中で酪農ヘルパーという職業を知り、興味を持ったのが始まりです。

★今後の抱負
早く仕事に慣れて行きたいです。



おか あやこ
岡 彩子

1996年、神奈川生まれ

★趣味
読書、マンガ

★特技
水泳

★ヘルパーを目指したきっかけ
新規就農を目指しており、ヘルパーとして様々な農家さんを回ってそれぞれのやり方を知ったり仕事を覚えていくのは、将来のために良い経験を積めると思ったからです。

★今後の抱負
一人前になって地域の農家さんに信頼されるヘルパーになります！



よしの しおり
吉野 詩織

1998年、秋田生まれ

★趣味
買物、散歩、映画鑑賞、料理

★特技
楽器演奏

★ヘルパーを目指したきっかけ
好きなことを仕事にしたいというのを前提に考えた時、動物が大好きで、体を動かすことも好きで、人と話すことが好きで、様々な景色を見たいと思い、それに当てはまるのがヘルパーという職業だったからです。

★今後の抱負
様々な体験をして、自分の心身の成長につなげたいです。

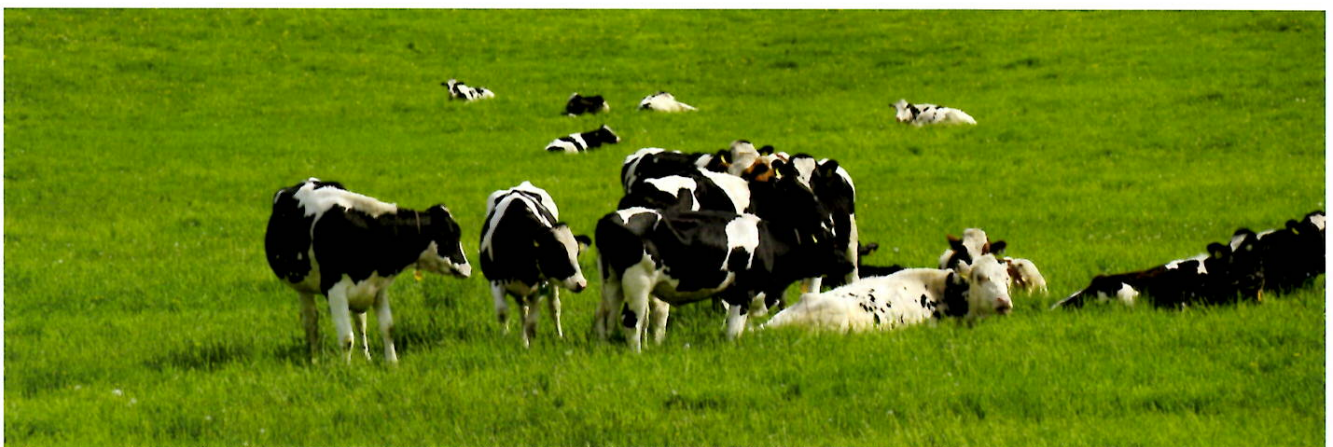

●酪農経営科【委託実習報告会】

7月9日(火)に6月10日(日)～14日(金)の5日間で実施した、酪農経営科の3年生の委託実習報告会を実施しました。別海町、中標津町の酪農場に酪農経営科3年生10人が実習に入った体験談を、プレゼンテーション形式にてそれぞれの生徒が報告・発表しました。委託実習で学んだことや、経験をどのように今後につなげるのか、また、一番印象に残った実習内容などについての質疑も活発におこなわれ、充実した報告会となりました。今回の経験を昨年度インターンシップで学んだ経験と合わせて、自身の進路活動にしっかりと生かしてもらえと思っています。



今後、活動内容をレポートにまとめ報告書作成をおこなっていく予定です。

今回の実習に際し、受け入れ農場や関係者の皆様には、丁寧に細やかなご指導をいただきました。この場をお借りして厚くお礼申し上げます。

●【経営科】植樹会に参加

7月8日(日)に酪農経営科の3年生が、北海道開発局釧路開発建設部ならびに森林環境リアライズの指導を受けながら、別海町西春別拓進地区の排水路岸に植樹をおこないました。



今回は、別海高校で2年前に生徒自らが種を播いて校内の防風林にて育てたミズナラ、クルミ、シモツケ、ヤチダモ、シラカバなどの樹木苗を植樹しました。このような排水路や河岸への植樹は、土砂の流出や有害物質の河川への流出をおさえる効果があり、生態学的混播・混植法と呼ばれています。河川環境を守ることが酪農家にとっても漁業者にとっても大切であることを、体験を通じて学んだ実習となりました。

●専攻科【農業機械研修初級・中級受講】

専攻科1年目学生全員には基礎研究活動(農場の現状把握・課題発見)2年目の学生全員には修了研究活動(大学の卒業研究のようなもの)があります。この授業では、1年間をとおして自家の現状や課題と向き合い、酪農技術の向上や課題を解決する力の涵養を目的としています。2年目学生の研究テーマは多岐に渡り、学生自身が設定し計画を立て、調査などは自主的に進めます。この修了研究発表会は11月28日(木)に、基礎研究活動報告は来年3月18日(木)専攻科ゼミ研究室にておこないますので、興味のある方は是非ご参加ください。



●専攻科【FMなかしべつに出演しました!!】

7月18日(木)専攻科1年目学生・浅田琉馬君(兵庫県出身)が、FMなかしべつ放送さんのラジオ番組に出演しました。そこで、8月2日(金)に実施予定の専攻科学校説明会の告知と、専攻科の特色、また、自身の新規就農への夢について話をしました。パーソナリティの橋本さんが、専攻科のOGで「後輩として是非頑張ってください」ということで、今回の出演の運びとなりました。最初は緊張気味の浅田君でしたが、橋本さんとのトークの中で、緊張もほぐれとても楽しい時間となりました。浅田君からは、「別海の良いところは、知らない土地から来た人に対してもみんな親切にしてくれる。牛の誕生や息遣いに触れていると毎日が楽しくて、新規就農を益々したい気持ちがどんどん高まっている」との話がありました。橋本さんから、「新規就農の夢を叶えた時はまた出演して下さい!」との応援のお言葉をいただきました。



JAグループ通信

JA北海道中央会



7月3日に全道JAの組合長ら70人が参加し、国際貿易協定・交渉の情勢並びに令和2年度国費予算概算要求に係る農林水産省との意見交換会を実施しました。日米貿易協定交渉を含む国際貿易協定については、農業が犠牲にならないよう取り進めるよう十分な検証と対策を実行するよう要望しました。国費予算概算要求については、JAグループ北海道で決定した政策提案を元に、作目別共通対策、水田農業対策、畑作青果対策、酪農畜産対策と農林水産省に対して、北海道の生産現場に必要な意見を要望しました。今年は国が「食料・農業・農村

基本計画」を見直す5年に1度の重要な年であり、見直しにあたっては専業農家が多い北海道農業が食料安定供給に果たす役割の明確な位置づけと、北海道農業の根幹を支えている家族経営が農業生産を維持・拡大できる施策を盛り込むことなどを要望しました。引き続き、JAグループ北海道の政策提案の実現を図り、今後も北海道の農家・組合員が安心して営農できるように取り組んで参ります。



JA北海道信連



札幌市の大通公園には、各企業等の協力により造成されているスポンサー花壇があります。JAバンクも、農林中央金庫が中心となって、長年、花壇造成に協力してきています。今年は、7月6日、農林中央金庫札幌支店や北海道信連の職員などが参加し、大通公園西4丁目で植栽を行いました。

JAらしい緑化事業への参加を通じて、JAバンクは豊かな地域社会づくりに貢献しています。



JA共済連北海道



JA共済連では、7月6日に札幌ドームで開催された「北ガスグループ6時間リレーマラソン」に有志26人が参加しました。他の企業も多数参加しており、JA共済連では「ひと・いえ・くるまの総合保障」を掲げ、職員が揃いのTシャツを着て一生懸命走ることで、JA共済を大きくPRしました。

今後もこのような活動を通して多くの皆さんに「JA共済」を知っていただくよう活動していきます。



ホクレン



ホクレン女子陸上競技部は、北海道内の小学校で「みんなで走ろう!陸上教室」を開催しています。今年は厚真町の厚真中央小学校を皮切りに、同校を含む6校を対象として、走り方の基本や基礎トレーニング方法などを分かりやすく指導しています。この活動は地域・社会貢献活動の一環として2011年から続けております。厚真中央小学校では4~6年生合わせて約70人を指導し、楽しみながらランニングの基本や筋力トレーニングを教えました。



JA北海道厚生連



組合員ならびに地域住民の皆様のご生命と健康を守るため、本会事業の積極的な啓蒙推進を図ることを目的として、広報誌「すまいる」を発行しております。このたび紙面をリニューアルし、より読みやすくさらに健康に役立つ医療・健康情報を発信しております。

ホームページにもバックナンバーを掲載しておりますので、是非ご一読ください。



JAグループの連合会・中央会の活動内容をご紹介します。各団体の詳しい取り組み内容はWEBサイトをご覧ください。



生乳汚染事故を無くそう！

- **抗菌性物質**混入事故……………JA中春別発生件数 **0**件 管内合計では**3**件です。
- 生菌による汚染事故……………JA中春別発生件数 0件 管内合計では0件です。
- 異物混入、加水、**血乳**による汚染事故……………JA中春別発生件数 0件 管内合計では**1**件です。
- 異臭、異常風味による汚染事故……………JA中春別発生件数 0件 管内合計では0件です。

消費者の笑顔思い浮かべ届けたい。 良質で安心な美味しい牛乳!!

良質生乳生産推進委員会からの標語

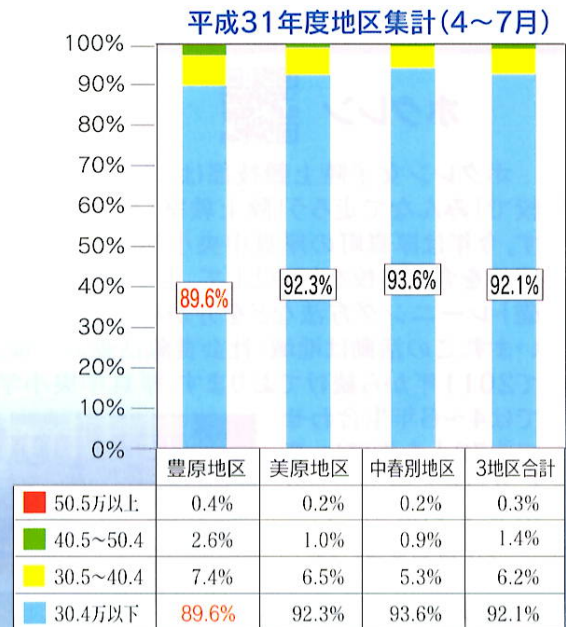
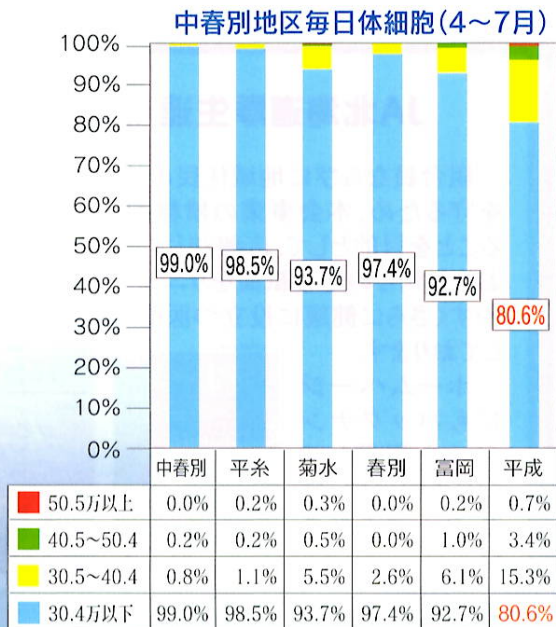
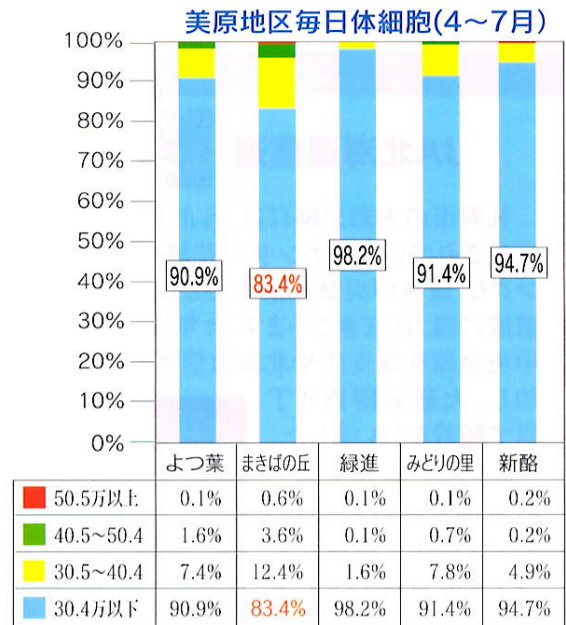
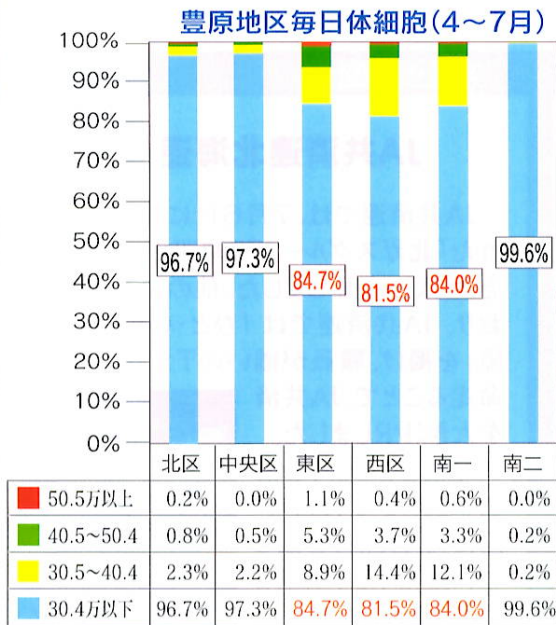

報告事項

1. 組合員の加入について
2. 組合員の脱退について
3. 職員の退職について
4. 人事発令について
5. 令和元年度6月末財務状況について
6. 令和元年度6月末購買事業実績について
7. 固定資産の取得について
8. 臨時休業について(孟蘭盆)
9. 第21回「宵の市」について
10. 令和元年度全酪連海外視察研修の参加について
11. 店舗利用者懇談会の開催について
12. 令和元年度6月末営農関連実績について
13. ABSエキスぺリエンスツアーの参加について
14. 令和元年度JA中春別生乳生産目標数量の設定について
15. 平成30年度国産チーズ生産奨励事業の実績について
16. 令和元年度国産チーズ生産奨励事業の実施について
17. 令和元年度ホクレン乳用牛居住環境向上支援事業の実施について
18. 令和元年度Jミルク地域生産基盤強化支援事業の実施について

議案

1. JAにおけるマネロンガイドラインとのギャップ分析について

協議事項

1. 令和元年度役員研修について

9月2日(月)は個人事業税・第1期の納期限です

納税通知書が届いた方は、忘れずに納期限までに納めましょう。
なお、納税には便利な口座振替がおすすです。
詳しくは根室振興局税務課までお問合せください。

お問合せ先

根室振興局税務課

〒087-8588 根室市常盤町3丁目 28 番地

課税に関すること(課税課) 0153-24-5479



店舗利用者
懇談会

今後の店舗運営に役立つ 貴重な懇談会となりました



7月24日(水)、令和元年度舗利用者懇談会が開催されました。
農協女性部より3人、市街地区の店舗利用者3人の方に委嘱状が西川組合長より手渡されました。

また、ホクレン中標津支所兼平主幹よりジョイライフ商品、非常時向きの米“安心米”の試食を交えた商品説明が行われました。

懇談会では今後の店舗運営にとって貴重な意見や要望などが出されました。



令和元年度委員

女性部：野矢千鶴さん・中村及子さん・篠田照美さん
市 街：佐々木貴子さん・友貞静子さん・八谷二美子さん
以上6人の皆様宜しくお願い致します。

6月 乳質乳価一覧表

(単位:円/)

6月分乳代支払単価

			単 価	支 払 額	前 年 期	差	項 目	単価(円)/(kg)%	
乳 脂 肪 分			994.587	36.34	35.92	0.42	乳 脂 肪 分 ①	36円34銭	
無 脂 乳 固 形 分			598.268	52.24	51.57	0.67	無 脂 乳 固 形 分 ②	52円24銭	
生 産 者 補 給 金			6.0451	6.05	6.03	0.02	生 産 者 補 給 金 ③	6円05銭	
集 送 乳 調 整 金			1.8114	1.81	1.78	0.03	集 送 乳 調 整 金 ④	1円81銭	
補 給 金 合 計			7.8565	7.86	7.81	0.05	脂 肪 率	全道 3.85%	
乳 質 単 価	生 菌 数	ランク1	2	324,173,664.3kg	3.73	3.71	0.02	農 協	3.91%
		ランク2	0	8,384,499.5kg				無 脂 固 形 分 率	全道 8.73%
		ランク3	-3	175,797.4kg				農 協	8.69%
	体細胞数	ランク1	2	290,501,012.6kg				成 分 乳 価	全道 96円44銭
		ランク2	1	21,635,807.8kg				①+②+③+④=⑤	農 協 96円83銭
		ランク3	-2	4,769,160.6kg				乳 質 乳 価	全道 3円73銭
合 計				100.17	99.01	1.16	⑥	農 協 3円75銭	
							乳 代 合 計	全道 100円17銭	
							⑤+⑥	農 協 100円58銭	
							差 異	0円41銭	

INFORMATION

臨時休業(お盆)のお知らせ

休業

事務所名	日程	8月15日(木)	8月16日(金)
事務所(除く信用)		休業	休業
事務所信用窓口		平常業務	平常業務
Aコープ中春別		午前9時～午後3時営業 (店頭販売のみ)	休業
給油所		午前8時～午後3時営業 (セルフ・店頭給油のみ)	午前8時～午後3時まで営業 (セルフ・店頭給油のみ)
倉庫		休業	休業

※倉庫は8月12日(月)、8月17日(土)も休日となりますので、ご協力お願いいたします。

訪問介護事業所「あさひな」	サービス提供のみ	サービス提供のみ
人工授精	平常業務	平常業務
生乳	平常業務	平常業務
(有)中春別マシンセンター	休業	休業
(有)ジェイエー・ワンブ	休業	休業
(株)なかしゅんべつ未来牧場	平常業務	平常業務

緊急時の連絡先

- ①給油について
(緊急携帯) 田中係長 080-6090-2923
- ②飼料等について
(緊急携帯) 別海貨物(中原部長)
090-3398-3646
- ③店舗について
(緊急携帯) 池田係長 090-7056-0830
- ④(有)中春別マシンセンター
(緊急携帯) 土屋工場長 080-6086-3273
(緊急携帯) 高橋課長 080-5586-1672
- ⑤(有)ジェイエー・ワンブ
(緊急携帯) 山田専務 090-8426-6465
(緊急携帯) 方波見課長 090-8428-8462

農協前の花壇がきれいになりました 園芸グループ花壇整備

7月19日(金)お忙しい中7人の方にご協力いただき、花壇整備を行いました。

丁寧に雑草を抜いてくださり、花壇がとてもきれいになりました。植えている花のマリーゴールド、サルビア、ペゴニアは夏から10月にかけて開花時期なので、これからもきれいな姿が見ることができます。ご協力ありがとうございました。

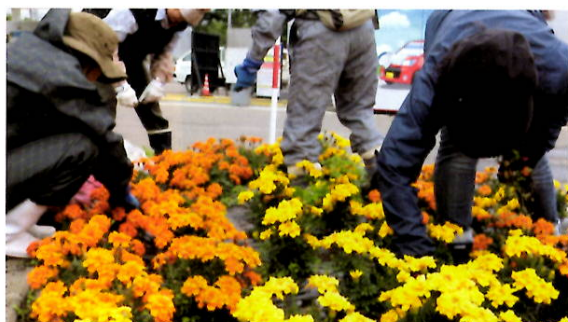

子供や高齢者の事故防止に向けて

7月11日(木)中春別駐在所前にて、交通安全街頭啓発の呼びかけが地元町内会、地域住民、農協職員など多くの方の協力のもと行われました。



中春別地区での交通事故は減少傾向にあるものの、全国・全道的には子供が被害にあう事故や、高齢ドライバーによる事故が多発しています。

被害者にも加害者にもならないように、交通安全に対する意識をしっかりと持つことが大切です。

- スピードダウン
- シートベルト・チャイルドシートの着用
- 飲酒運転はしない、させない



組合員の広場



作品名「景色」
色「青野」枝さん



作品名「バラ」
色「青野」枝さん

今月号の組合員の広場は「和紙絵香彩会」の作品を掲載いたしました。
組合員の広場では習字や俳句、短歌、絵画、写真など多数の作品を募集しております。
営農振興課・原内までお気軽にご連絡ください。

令和元年度 中春別農協・各組織役員名簿

組織名	役職	氏名	組織名	役職	氏名
理事會	代表理事	西川寛 椴	中春別農協 年金友の会	会監	鈴木 夫子
	副代表理事	望月英 彦		計事	木澤 明子
監事會	代表監事	大藤 義一	中春別乳牛 改良同志会	副会	郁明 佳
	副代表監事	登野 浩		副理	澤保 光
総務經濟委員會	委員長	片野 大	中春別和牛 研究会	副会	勝隆 正
	委員	原野 一		副会	岡山 耕
営農生産委員會	委員長	山原 西	農事組合長會	中	増浦 遠
	委員	望大 登		東	天中 賣
労務委員會	委員長	遠藤 村	中春別酪農 対策協議会	副会	山中 浮
	委員	望大 登		副会	伊上 所
中春別農協青年部	部長	山片 相	中春別乳牛 組合	組副	西望 伊
	副部長	藤原 久		副理	山原 荒
中春別農協女性部	部長	南西 山	良質生乳生産 推進委員會	委副	伊原 山
	副部長	原久 上		委委	山西 大
中春別農協 年金友の会	代表理事	木齋 高	良質粗飼料生産 利用対策委員會	委委	原長 伊
	副代表理事	高尾 中		委委	山紫 芳

ATMなどのサービスを 一時休止させていただきます。

いつもJAバンクをご利用いただきありがとうございます。

このたび誠に勝手ながらATM・JAネットバンク等、一部のサービスを一時休止させていただきます。

ご不便をおかけしますが、何卒ご理解とご協力を賜りますようお願い申し上げます。

	2019年 9 / 21 (土)	2019年 10 / 19 (土)	2019年 11 / 2 (土)
県外JA 他金融機関等	終日休止	終日休止	終日休止
県内JA	利用可能	利用可能 21:00~ 休止	利用可能

◎ 県外JAや他の金融機関等を介するお取引につきましては、終日休止となります。

◎ 県内JA間でのお取引につきましては、10/19(土)の21時以降を除き、通常の土曜日とおりご利用頂けます。

休止させていただくサービス



ATM
(コンビニ等含む)

JAキャッシュカードによるコンビニやその他提携金融機関のATMを利用したすべてのサービス(ペイジーを含む取引)



**JA
ネットバンク**

ペイジーの取引(公共料金等の収納サービス)および、振込時の口座確認機能



**デビットカード
サービス**

デビットカード機能がついたJAキャッシュカードによるJ-Debit加盟店での代金決済



現金のお引き出しはお早めに

休止期間中は県外JAや他の金融機関等を介した現金のお引き出しができませんので、あらかじめ現金をお引き出しいただく等のご準備をお願い申し上げます。

※JA・店舗・ATM・提携金融機関によっては、ご利用可能日、ご利用可能時間およびご利用可能サービスが異なるため、上記スケジュール以外にもサービスをご利用いただけない場合がございます。詳しくは、JA窓口・ホームページ等でご確認ください。

JAバンクホームページ

<https://www.jabank.org/>

